

CAI Beekbergen 2015

Economische impact raming



Samenvatting

Economische impact van CAI Beekbergen 2015 voor de provincie Gelderland bijna 1,4 miljoen euro

In juli 2015 werd voor de 29^{de} keer het internationale paardenmen-evenement CAI Beekbergen georganiseerd. In totaal kwamen er naar schatting zo'n 12.400 bezoekers op het evenement af, die goed waren voor 20.500 dagbezoeken. Er waren daarnaast zo'n 470 deelnemers, waarbij ook de aanhang zoals grooms en eigenaren zijn meegeteld.

De economische impact van CAI Beekbergen voor de provincie Gelderland wordt geraamd op € 1.378.000. Ruim 80% van de economische impact komt van de bezoekers. De deelnemers zijn goed voor ruim twee ton aan additionele bestedingen. De netto economische impact van de organisatie is een kleine negatief saldo. Dit betekent dat de organisatie iets meer besteed buiten de provincie dan dat het van buiten Gelderland weet aan te trekken aan financiering.

Opgemerkt moet worden dat er met een aantal aannames moesten worden gedaan om tot deze economische impact raming te komen. Onder meer cijfers van het evenement uit 2013, dat conform de WESP-richtlijnen is geëvalueerd zijn hierbij verwerkt.

€1.152.000

Additionele bestedingen
bezoekers

€229.000

Additionele bestedingen
deelnemers

-€7.000

netto impact
organisatie

€4.000

Media

€1.378.000

Economische impact
Gelderland

Wat wordt er in dit rapport behandeld?

Samenvatting	2
1. Inleiding	4
2. Economische impact	
2.1 Bezoekers	5
2.2 Deelnemers	7
3.3 Organisatie	9
3.4 Media	10
3. Conclusie	11
4. Onderzoeksmethode	12

1. Inleiding

CAI Beekbergen is een vierdaags internationaal paardensportevenement. Het evenement vindt tweejaarlijks plaats in Beekbergen, Gelderland. In 2015 werd CAI Beekbergen gehouden van plaats van 16 tot en met 19 juli. Hoofdonderdelen van de CAI zijn de samengestelde menwedstrijden bestaande uit dressuur, marathon en een springparcours.

Het CAI Beekbergen wordt georganiseerd door EQ International (EQI) in opdracht van Stichting Internationale Menwedstrijd Beekbergen Apeldoorn. EQI is een internationaal hippisch projectenbureau dat zich met name richt op eventmanagement in de paardensport.

Het hippische evenement werd in 2015 voor de negentwintigste maal gehouden. Op het programma stonden onder meer de categorieën de vierspannen en de tweespannen bij de paarden en de vierspannen en enkelspannen bij de pony's. Ook werd het Nederlands Kampioenschap Vierspannen gehouden, waar IJsbrand Chardon zijn 26^{ste} titel pakte. Op de afsluitende zondag werd de zogenaamde 'lady's day' gehouden, waarbij vele dames met hun mooiste hoed naar het evenement komen.

Het internationale karakter van het evenement was terug te zien bij de verdeling van de prijzen. Zo ging de hoofdprijs bij de vierspannen paarden, net als in 2013, naar de Australiër Boyd Excell. De Duitser Marco Freund won bij de tweespan paarden en bij de enkelgespannen pony's was de overwinning voor de Hongaar Martin Hölle.

De Hogeschool van Arnhem en Nijmegen onderzocht in opdracht van de Provincie Gelderland de economische impact van het evenement. De economische impact wordt gedefinieerd als de additionele uitgaven van bezoekers, deelnemers, media en organisatie in een afgebakende gebied – in dit geval de provincie Gelderland. Vanwege de late zekerheid omtrent de subsidie vanuit de provincie was het niet meer mogelijk om op het evenement enquêtes af te nemen. Bij de berekening van de totale economische impact zijn de additionele bestedingen van daarom deels gebaseerd op de uitkomsten van eerder enquête-onderzoek bij de editie van 2013. Achterin het rapport vindt u de verantwoording van de onderzoeksmethode.

2.1 Economische impact bezoekers

Bezoeken, bezoekers en additionaliteit

Er waren volgens de organisatie op de vijf dagen van het evenement ruim 20.000 bezoeken aan het CAI Beekbergen. Er van uitgaande dat de bezoekers gemiddeld zo'n 1,7 dagen op het evenement waren, komt het aantal afzonderlijke bezoekers uit op 12.400. Bezoekers van buiten de provincie Gelderland, worden als additioneel gezien indien zij zonder het evenement niet in Gelderland waren geweest. Het aandeel was in 2013 53% en dat houden we ook voor 2015 aan. Het aantal additionele dagbezoeken komt uit om 11.500 en het aantal additionele bezoekers op 6.570.

Dagbestedingen bezoekers ruim negen ton

De additionele bezoekers gaven naar schatting gemiddeld 79 euro per persoon uit. Hiermee komt de economische impact voor de provincie Gelderland veroorzaakt door de dagbestedingen van bezoekers uit op 909.000 euro. Deze uitgaven zouden zonder CAI Beekbergen niet in de provincie Gelderland zijn gedaan.

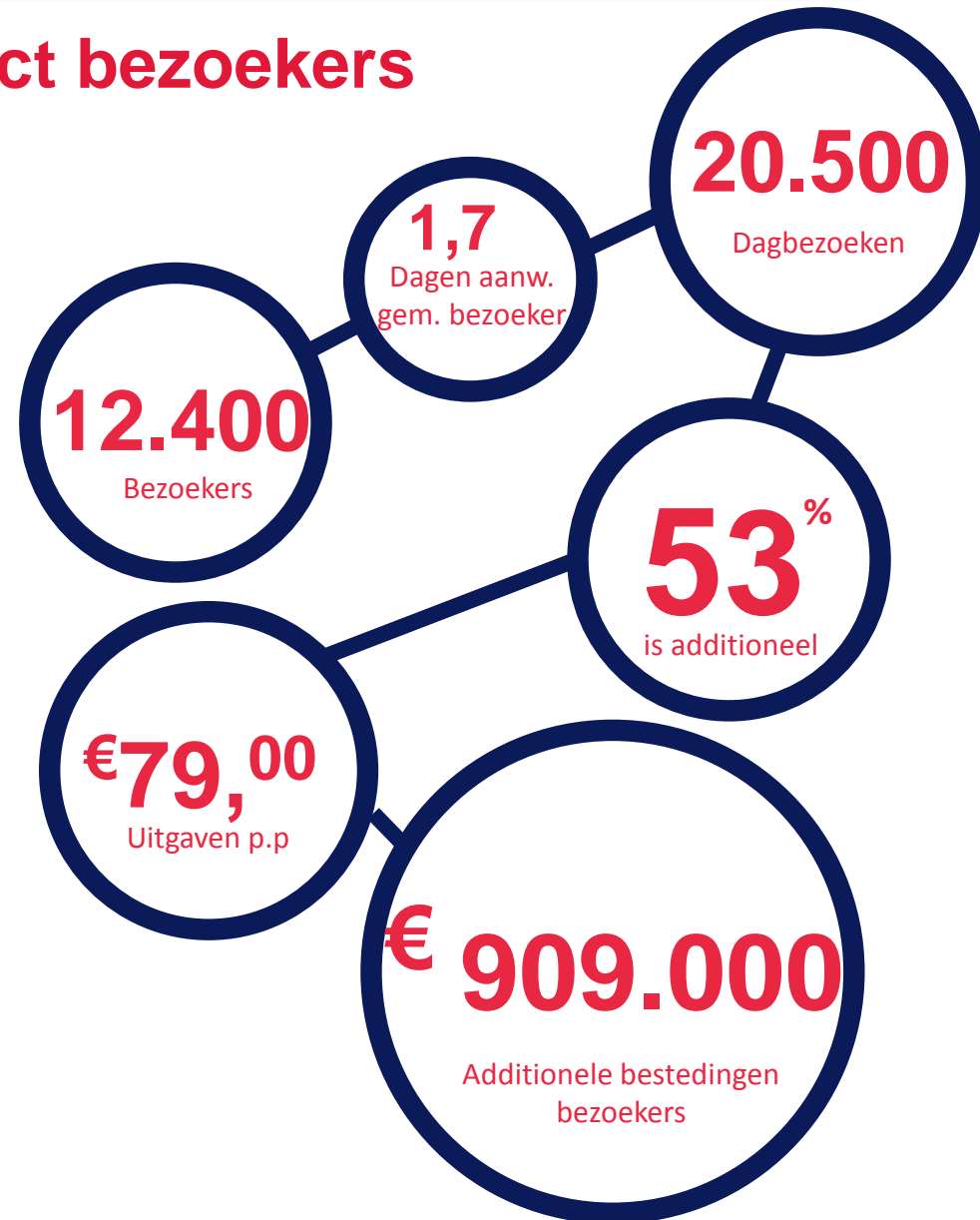

Economische impact overnachtingen bezoekers

Bijna een kwart bezoekers overnacht in Gelderland

Tijdens het CAI Beekbergen blijft bijna een kwart van alle bezoekers overnachten voor één of meer nachten ergens anders dan op het vaste woonadres. Gemiddeld bleven deze personen 2,9 nachten overnachten in Gelderland en gaf men 19 euro per overnachting per persoon uit. Het gaat hier om alle typen accommodaties, dus zowel het verblijf bij vrienden of familie, als het 5-sterren hotel. Hierdoor komen de additionele uitgaven aan overnachtingen in de provincie Gelderland uit op 87.000 euro uit.

Langer verblijf levert nog extra bestedingen op

Het gevolg van de additionele overnachtingen is dat een deel van de bezoekers ook extra dagen in de provincie Gelderland verblijft. Door deze extra dagen te vermenigvuldigen met de gemiddelde dagbesteding (89 euro) levert dit Gelderland nog eens ruim 156.000 euro op. Deze uitgaven zouden zonder het evenement niet in de provincie Gelderland zijn gedaan.

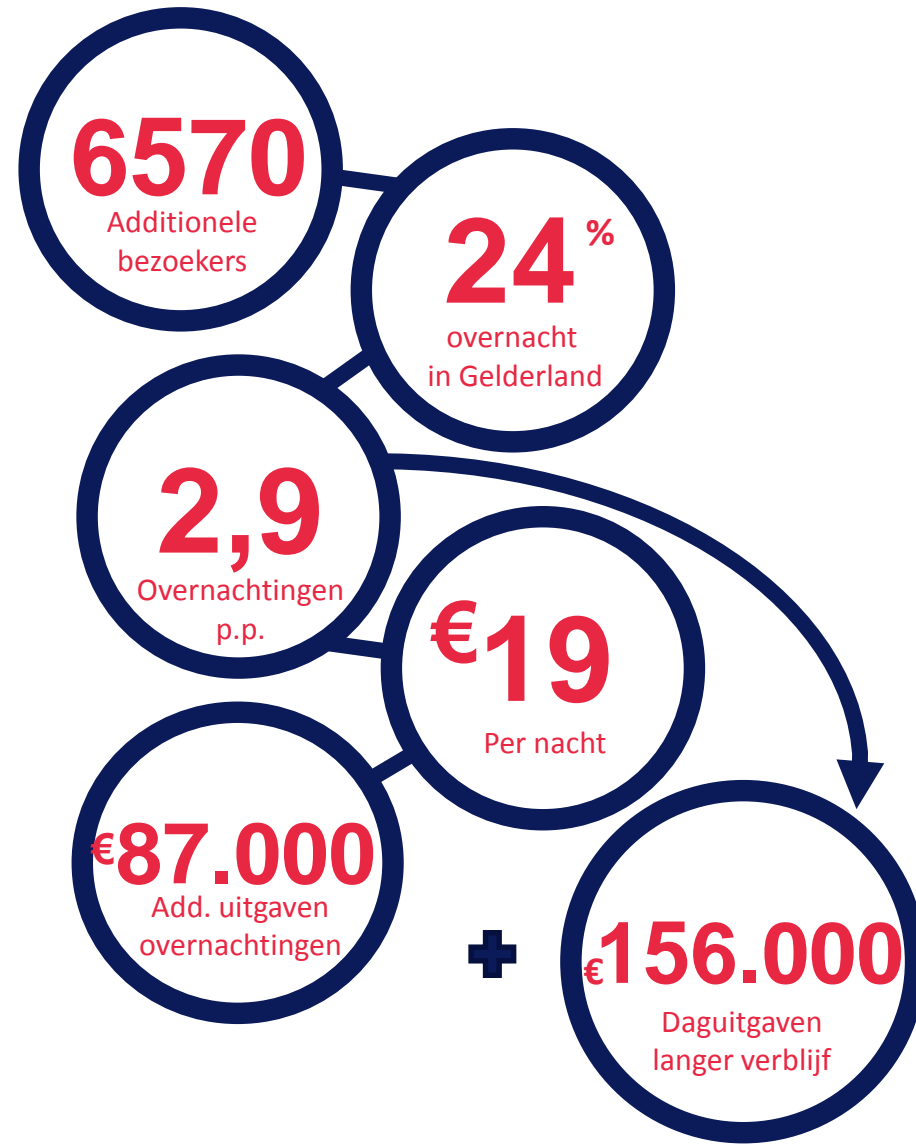

2.2 Economische impact deelnemers

Bijna twee ton aan dagbestedingen van deelnemers

Er waren naar schatting 470 deelnemers aan het CAI Beekbergen in 2015. Dit aantal is inclusief de aanhang van de deelnemers waaronder eigenaren en grooms. Alle deelnemers worden als additioneel gezien, omdat zij zonder het evenement zeer waarschijnlijk niet in Gelderland waren geweest (maar op een ander evenement elders). Gemiddeld waren de deelnemer plus aanhang zo'n 4,5 op of rond het evenement aanwezig waarmee er in totaal naar schatting 2100 'dagdeelnames' waren. Per dag gaven zij gemiddeld ruim 90 euro per persoon uit. Hiermee komt de additionele dagbestedingen in de provincie Gelderland veroorzaakt door de deelnemers (en aanhang) uit op 191.000 euro.



Economische impact overnachtingen deelnemers

Bijna een kwart bezoekers overnacht in Gelderland

Tijdens het CAI Beekbergen bleven bijna alle deelnemers (93%) overnachten in Gelderland. Gemiddeld verbleven deze personen 4 nachten in Gelderland en per persoon besteedden zij daar 22 euro per overnachting uit. Dit is inclusief de overnachtingen in de eigen trailer. De additionele uitgaven aan overnachtingen van deelnemers komen uit op 38.000 euro.



2.3 Economische impact organisatie

Organisatiebestedingen netto klein

Voor de economische impactberekening van CAI Beekbergen is het van belang welke uitgaven de organisatie (EQI) deed in Gelderland en welke inkomsten het uit diezelfde provincie het genereerde. Het saldo daarvan is de netto economische impact vanuit de organisatie. De gegevens zijn afkomstig van EQI, op basis van realisatiecijfers.

De organisatie van de CAI Beekbergen zorgt ervoor dat bijna 75.000 euro Gelderland binnenkomt. Dit is vooral te danken aan de deelnemers die grotendeels van buiten de provincie komen. Het verlies dat EQI leed met de organisatie van de CAI wordt gezien als een inkomstenpost binnen Gelderland, omdat EQI (gevestigd in de provincie) uit eigen vermogen moest financieren.

Van de uitgaven aan het evenement slaat bijna tweederde in Gelderland neer. De overige bestedingen (82.000 euro), waaronder een aanzienlijk deel van het prijzengeld ging de provincie weer uit.

De netto economische impact vanuit de organisatie van CAI Beekbergen komt uit op een klein negatief saldo van € 7.000.

Inkomstenpost	Gelderland	Buiten Gelderland	%
Deelnemers	€ 4.000	€ 39.000	9%
Sponsoring en subsidies	€ 112.000	€ 6.000	95%
Overig (incl. verlies)	€ 38.000	€ 30.000	56%
Totaal	€ 153.000	€ 75.000	67%

Uitgavenpost	Gelderland	Buiten Gelderland	%
Organisatie	€ 67.000	€ 30.000	69%
Huisvesting en inventaris	€ 68.000	€ 48.000	59%
Overig	€ 12.000	€ 4.000	75%
Totaal	€ 147.000	€ 82.000	64%

Economische spin-off organisatie (schatting)	Gelderland
Inkomende geldstromen van buiten Gelderland	€ 75.000
Uitgaande geldstromen buiten Provincie Gelderland	€ 82.000
Netto Economische impact organisatie	-/-€ 7.000

2.4 Economische impact overnachtingen media

Bijna een kwart bezoekers overnacht in Gelderland

Tijdens het CAI Beekbergen waren er tien mediapersoneel aanwezig die afkomstig waren van buiten Gelderland. We gaan er vanuit dat deze allemaal speciaal voor het evenement naar deze provincie gekomen zijn. Gemiddeld verbleven deze personen 2,5 dagen (in 2013) in Gelderland en per persoon besteedden zij daar in totaal 118 euro per dag. De additionele uitgaven vanuit de media komen daarom uit op zo'n 4.000 euro.



3. Conclusie

Economische impact van CAI Beekbergen 2015 voor de provincie Gelderland bijna 1,4 miljoen euro

De economische impact van CAI Beekbergen voor de provincie Gelderland komt uit op € 1.378.000. De bestedingen vanuit de bezoekers zijn ruim 1,1 miljoen euro. Zij zorgen daarmee voor ruim 80% van de economische impact voor de provincie Gelderland. De deelnemers, met hun aanhang, zijn goed voor €229.000 terwijl er een klein negatief saldo aan organisatorische bestedingen is van zevenduizend euro. De media, ten slotte, waren goed voor naar schatting vierduizend euro aan additionele bestedingen in Gelderland.

Kanttekening bij deze cijfers is dat zij voor een deel zijn gebaseerd op cijfers van het evenement uit 2013 en dus het gevolg zijn van aannames dat het bestedingspatroon en herkomst van bezoekers en deelnemers in 2015 daaraan gelijk is.

€1.152.000

Additionele bestedingen
bezoekers

€229.000

Additionele bestedingen
deelnemers

-€ 7.000

Additionele bestedingen
organisatie

€4.000

Media

€1.378.000

Economische impact
Gelderland

4. Verantwoording methodologie

De economische impact van CAI Beekbergen 2015 is tot stand gekomen op basis van cijfers over de bezoekers- en deelnemersaantallen die afkomstig zijn van organisator EQI. Deze zijn aangevuld met gegevens over herkomst van bezoekers en deelnemers en hun bestedingspatroon van CAI Beekbergen 2013. De reden hiervoor is dat het niet meer mogelijk bleek om rondom het evenement een enquête uit te zetten. De uitkomsten van dit onderzoek zijn dus deels gebaseerd op uitkomsten van eerder onderzoek. Dat onderzoek heeft destijds wel plaatsgevonden volgens gestandaardiseerde methoden, welke landelijk zijn vastgesteld in de Werkgroep Evaluatie Sportevenementen (WESP).

Begripsbepaling en afbakening

Het begrip economische impact behoeft enige toelichting. De economische impact van een sportevenement wordt gedefinieerd als de extra bestedingen die door dit evenement veroorzaakt worden in een bepaalde afgebakende omgeving van het evenement, in dit geval de provincie Gelderland. Er is gekozen voor deze afbakening omdat de provincie Gelderland, die het evenement financieel ondersteunt, door middel van een WESP-evaluatie wil weten wat de economische impact is voor de Gelderland.

Het onderzoek voor de economische impact van een sportevenement richt zich in principe op de additionele uitgaven in, in dit geval, Gelderland van de volgende vier actoren rondom het evenement:

Toeschouwers



Deelnemers



Media



Organisatie



Bij de bepaling van de economische impact vanuit de organisatie wordt gekeken naar de inkomsten en uitgaven van de organisatie die direct in de provincie Gelderland worden gedaan. Er wordt nadrukkelijk niet gekeken naar de inkomsten van uitgaven van de derden (personen of organisaties) waarvan de organisatie inkomsten ontvangt of aan wie het uitgaven doet.

Economische impact

Met de economische impact wordt bedoeld de additionele, dat wil zeggen extra, bestedingen die door dit evenement worden veroorzaakt in een afgebakend gebied. In dit geval wordt met dit gebied de provincie Gelderland bedoeld.